朝鮮日報
夕刊 五日(火)
本紙朝夕刊十二面

南昌大空中戰
敵機五十四機를擊破
海軍航空隊一大殊勳

【上海五日發同盟】艦隊報道部五日午前零時四十分發表=四日馬野少佐 相生大尉가 指揮하는 海軍航空隊의 精銳○○機는 午後三時 南昌大空襲을 決行하엿다 이날은 絶好한 空中戰의 날세로 南昌上空에는 거이 片雲도볼수업섯다 我航空部隊는 南昌新舊飛行場에 數百의 爆彈의 비를퍼부어 地上의 敵機六機를 擊破한바 其中 三機는 炎上되고 飛行場施設에는 潰滅的損害를주엇다 그리고 이편을 向하야 날러온 敵五十機와 壯烈無比한 空中戰을 演出하엿는데 그大部分을 擊墜하엿다 이便을 向하야온敵戰鬪機는 E十五型을 主力으로 카더스호크、그로스터ㅣ、그라제ㅣ터等이 이에 加擔하야 거이 敵第一線機의 全部를 動員시켯든것이다 그러나 我精銳의 氣力과 實力은 足히 如斯한 數字的優勢를 壓倒하야 遺憾업시 徹底的으로 이를 擊墜하엿다 이空中戰鬪로말미암아 擊墜된 敵機는 四十五機 卽 地上空中에서 敵航空機를 擊破한것이 計五十一機인바 我方에는 歸還치안은것 一機를 除하고는 全部歸着하엿다

【上海五日發同盟】艦隊報道部五日午前八時發表=昨四日南昌舊飛行場攻擊部隊는 地上機三機를 爆破한바 其中二機를 炎上케하엿다 이가티하야 我南昌大空襲은 計五十四機의 敵機를 擊破하엿다

壯烈無比의戰況
南昌大空中戰의詳報

【上海五日發同盟】四日의 南昌空襲은 十數日만에보는 快晴、勇躍○○基地를 出發한 ○○部隊는 總指揮馬野少佐指揮下에 南昌新舊飛行場에 다徹底的打擊을加하는外에 敵戰鬪機四十五機를 擊墜하야 빗나는 戰果를 거두엇다 即我猛爆部隊○○機는 四日午後快晴한 揚子江上空을 連翼一齊翔破하야 南昌에 到達하자 防空砲火가업스므로 마음대로 爆彈의비를퍼부어 舊飛行場에서는 格納庫四棟全部에 全彈이命中되며 火災를 이르키게하엿스며 新飛行場에서는 格納庫十棟中八棟을 散散히 破壞하고 其他 附近의 軍事建造物을 全部破壞하엿다 그리고 다시 我空爆部隊의 來襲을알고 飛來한 敵戰鬪機를鄱陽湖上空에서 맛나 我指揮官機를 目標하고 달려드는 敵機를 一機一機式擊破하고 다시 編隊의 集中射擊으로써 一機二機式 確實히 擊墜하야 마침내 敵戰鬪機四十五機를 完全히 擊墜한바 其中多數는 鄱陽湖上으로 波紋을 그리면서 墜落되는것을보앗다 그리고 이○○部隊의空中戰鬪中小川 威中尉(同乘者末廣力空曹)機는 擊墜을 마치든瞬間 敵戰鬪機E十五型에게 圍繞된바 敵의一彈은 燃料탕크에 命中되여 發火하엿다 小川中尉는 最後임을 覺悟하고 自爆을 決意하엿스나 窮余의 一策으로 最大速度에 急降下로因한 空氣摩擦의 消火를 案出하고 極히 危險한 急降下를 二次나敢行、地上에다을程度로 下降하야 마츰내 消火에 成功하엿는대 技倆、豪膽、天佑의 三位一體가 奏効되어 未曾有의 秘策으로 二擧히 他機를좃처 ○○基地로歸還하엿다

再建支那空軍의 三分之一을潰滅

【○○基地五日發同盟】四日午後 我海의荒鷲의 南昌大空襲으로因하야 再建支那空軍은 그精銳主力의三分의一을 完全히喪失하엿다 四月二十九日의 五十一機擊墜 漢口大空襲以來 四回의空襲으로 거의抹殺되려하는 敵空軍은 漢口防衛의基地를 南昌、吉安、衡州及 漢口、孝感、宜昌、襄陽等으로 移動主義를쓰며 次我戰線을 突襲하는同時에 我荒鷲軍을 邀擊하고잇든바 今回의 南昌大空中戰으로 그 最大根據地及 敵精銳機는 完全히制壓되여 漢口一帶의 制空權은 完全히 我手中으로 歸하엿다 그리고 確實한 情報에 依하면 支那空軍豫備軍은 廣東省南陽、四川省成都、廣西省桂林等漸次戰火에 遠한바 最近은 四川、貴州、廣西各省으로盛히 飛行場을 開設中이라고한다 또北方陝西省西安 甘肅省蘭州에는 飛行場의 新設及 飛行學校가 設立되여 蘇聯敎官의 손으로 速成飛行士養成을 企圖하고잇다

湖口의頑敵은
中央의最精銳部隊

【南京五日發同盟】敵이지만頑強히 抵抗을試하든 湖口의敵은 第五十三師 第五十七師 第百六十七師의各主力이엿든바 其中五十三、五十七兩師는 中央의最精銳部隊이다 蔣介石이 如何히 湖口를重要視하고잇든것을 窺知할수잇다

三角地帶의殘敵
最後的으로殲滅

【北京四日發同盟】隴海線의 堅固한 敵國防線을粉碎하야 赫赫한 武勳을세운我軍은 六月末以來 隴海線北方과 黃河以南 大運河以西의 三角地帶에 蟠居하는殘敵을 掃蕩하면서 着着戰果를거두고잇다 即○○部隊는六月二十九日에는 蘭封東方馬牧集附近을 넘어 三十日에는碭山附近에잇는 敵에게 大打擊을주어 이를 潰走케하엿다 敵의遺棄死體는二百인바 이戰鬪에서 我軍은 小銃百挺、銃二十 小銃彈二千 機關銃彈青龍刀等多數를 鹵獲하엿다 그리고同部隊는衝天의勢로써 今月二日早曉에는 所在의敵을 殲滅하면서 同日午後蘭封東北方五十里되는河南 山東省境의 要衝虞城을 占領한後 夕頃에는一擧에 山東省西南方의要衝單縣을 占領하엿다 또이날○○部隊는 蘭封東北方考城을 三日에는 徐州北方、四日에는 ○○를占領하고 凱歌를올렷다 이가티 徐州敗殘兵右三角地帶에 潛入하야 蠢動을 繼續하고 잇든 이들敗殘支那軍은 最後的으로 殲滅되엿섬이다

防備作戰과商震談

【徐州四日發同盟】當地에 達한 紐育헤랄드•트리뷴紙 漢口電報에 依하면 商震은 支那軍의 防備作戰에 關하야 同特派員에게 다음과가티 말하엿다

日本軍이 九江으로부터 다시 南昌으로 進擊하여 올에 備하야 支那軍은 數週前부터 이미 南潯鐵道의 軌道를 全部 破壞하엿다 따라서 日本軍이 南昌을 攻擊함에잇서서 鐵道를 利用하기는 全혀 不可能하게되엿다 支那側은 日本軍이 南昌攻擊이成功하게되면 繼續하야 漢口、長沙間에서 粤漢線을 切斷할것이라고 判斷하고 着着抗戰準備를 進行하고잇스므로 萬一 日本軍이 이方面으로 進出하게되면 日支間에 一大決戰이展開될것이다

湖口占領

【南京五日發同盟】艦隊報道部는 四日午後六時 湖口를 占領한 旨를 七月五日 午前七時發表하엿다

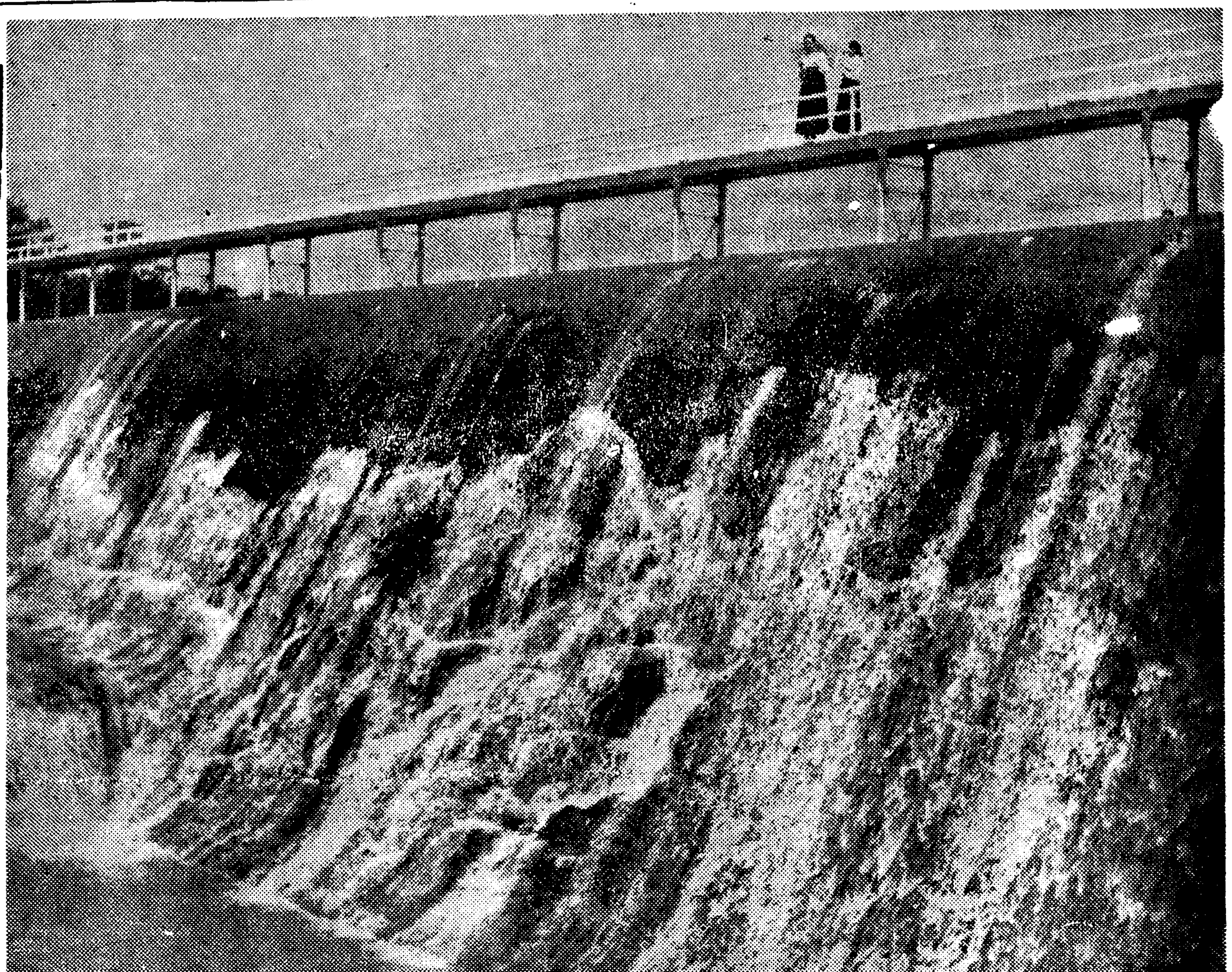

本社懸賞寫眞 二等『여름風景』(場所ㅣ水原) 京城府笠井町二七二의九 李泰雄

003105

抗日政權絶滅코 根本解決에邁進
政治的經濟的建設工作審議
五日五相會議의議題

【東京電話同盟】政府는五日의定例閣議散會後 오래간만에 近衛首相、宇垣外相、板垣陸相、米內海相、池田藏相等五相이 全部出席하야 定例五相會議를開催하고 支那事變處理의 根本方策을 中心으로 政戰兩略의觀點에서 各方面의情勢를 綜合하야 여러가지 重要한意見을 交換하기로되엿다 前回까지의 會議에서 物資動員消費節約 勞務調整總動員法發動等內政上 緊急한 諸問題를大體決定하여 着着各其 關係當局에서 實行에옴기고잇는데 今次는 마츰내 問題를主로 今次事變處理를 中心으로 對外問題處理로 옴겨여 이미近衛首相과및 板垣陸相兩相會間에서는 四日까지의 兩相會議에서 長期建設의 覺悟로서 어디까지 抗日政權의 絶滅問題의 根本的解決에向하야 如何한 困難이라도 排除하고 邁進하기로 意見이 一致되엿스므로 五相會議에서는 다시內外各方面의 情報를綜合하야 帝國不動의 決意에 基한 事變終局의目的을 達成하기爲하야 戰果擴大 長期建設의具體的方策에 關하야 本格的協議를進行하고 當面의問題로서 對支中央機關의構成을 爲始하야 政治的經濟的建設工作과 事變을 繼續한 外交問題의豫測等에 關하야 審議가 進行될것으로觀測된다

佛의西沙島占領
蔣과事前諒解成立?

【香港四日發同盟】佛國海軍의 西沙島占領에 關하야 當地에서는 右는 나자르氏와蔣介石間에 某種의 諒解가 成立되여 佛國이 蔣政權을 援助하는 代償으로 同島의 占領을 默認하기로 되엿다는觀測이 行하고잇는데 蔣介石政府의 一策은 今後如何한것이 出現할는지알수업다하야 興味를가지고 보게된다

事實上 佛國의 保護領으로 着着하고잇서 今回의 西沙島占據는 海南島一帶에잇서서의 日本軍의 活動과 密接한關係를가지고잇다 佛領印度支那는 西沙島로부터 飛行機로 容易히 到着할수잇는 位置에 잇스므로 同島가他國手中으로 드러가게되면 佛國에 對하야는 戰略上重大한 問題이라는것이 今回의 占據의 直接動機라고한다

佛의西沙島占據
로이텔通信確認

【倫敦四日發同盟】佛國의 西沙島占據에 關하야 로이텔通信은四日 左와如히 報道하고잇다 英國政府는 西沙島占據에 關하야 佛國政府로부터 正式通告를 受하엿다 倫敦의 佛國官邊에서도 占據의 事實을 確認하고잇다 佛國은 海南島를 事

英大使漢口訪問
戰局收拾에別無影響

【紐育四日發同盟】카英國駐支大使의 漢口行은 時期가 時期인만큼 各方面으로부터 注目되고잇는바 四日紐育에達한 紐育타임스紙漢口來電에 依하면 同大使의來漢에 關聯하야 支那側의 空氣를 如左히 報道하고잇다 카英國大使는 저번 二日香港으로부터 漢口에 到着하엿는데 消息通은 카ㅣ大使의來漢으로 因하야 戰局收拾의機會는 조금도 나타나지안혓다고하며 支那軍은 徐州陷落以來 揚子江岸에서의 連續的敗戰의結果 士氣가 全혀阻喪되여잇스나 蔣介石政權이 日本에 講和를 提議할模樣은 조금도업다 그것은 日本의態度가 너무 强硬한때문에 敢히그런 생각도 내지못한것이다

詳細히調查한後 英斷的節約斷行
水田財務局長歸任談

實行豫算編成과및 產金會社設立에關하야 渡東中이든 水田財務局長은 五日午前八時京城驛着任한바 다음가티 말하엿다

實行豫算編成은 二十三日의 閣議에서 決定한 輸入物資를 主로하는 節約卽一月에 立案된輸入計畫의 改訂壓縮方針에 卽應한 具體策의 하나로서行하게되므로 從來의 豫算削減과는매우 그趣旨를 달리한다 고무皮革 綿花其他輸入物資는 官需民需를 不問하고 거의 이를 禁止하게 될것이다 大藏省에서는 이미七割의 大型事業 廢棄에부처다 物資의節約은 單只 豫算에 뿐만아니라 一般民間의 協力을 特히 要望하는바이다

◇—◇

節約額을 어느程度로 할는지 輸入計畫에 어떠케되엿던지軍事關係가 얼마큼이나 되는지 詳細한 調査를 마치기前에는 모두 判明되지안는다 物資로부터의 改編을 主로하는만큼 大端히 困難하다 數字上의節約도 行할터인데 物資와數字의兩方을 서로對照比較하야하는것이므로 何等答이 標準이 된다는 것은업다 朝鮮에서는 三分의 一은 이미 實行하고 잇스므로 할수업스나 大藏省에서는 工事中의것이라도 中止할 意向으로 그때문에 契約解除에依한 補償失業의 救濟는 遺憾업시할터이라고한다 政務總監、殖產局長、資源課長의歸任을기다려 具體的編成의協議를 하게될것인데 大體十日까지에 大藏省에다 이쪽案을提出하기로 되여잇스므로 當局은 이미準備에 着手하고잇다 成案이되는대로 또東上하기로하겟다

人間錄

◇[illegible] 사람이라고 [illegible]

◇얼은 人物이 하늘로써 나려왓나 따에서 솟아 낫나?

◇마이크를 通하야 世界에 內容으로 放送을할이 如何。

◇四日 南昌을 爆擊하야 支那機 五十一臺를擊墜하엿다고。

◇事變一周年을 압두고 皇軍意氣 衝天이로군。

◇中央의 節約方針에 依하야 總督府에서도 約三千萬圓을 節減한다고。

◇民間에 消費節約 勤儉貯蓄을 獎勵한다면 當局이 率先 範을示할 必要는 絶對的。

◇初夏로부터 벌서 漢江서溺死者 多數發生。

◇父兄 當局 各各 保護에 努力하오。

日滿伊通商協定
五日에正式調印

【東京電話同盟】日滿伊通商協定締結에關하야는 去五月七日來朝한 伊太利經濟使節團과 日滿兩當局과의間에 鋭意折衝을繼續하든바 四日三者間의 意見이完全히 一致하얏스므로 滿伊、日滿伊의 兩協定에分하야 各各調印을 行하기로되엿는데 滿伊協定은 五日午前十一時 東京滿洲國大使館에서 日滿伊協定은 午後三時外相官邸에서 各各調印을 完了、滿洲國大使館으로부터 곰무니케를 發表하엿다 그리고外務省은 午後五時右에關한 콤뮤니케를發表하엿다

陸軍飛行部隊의 活躍狀況

【南京四日發同盟】連日地上部隊와協力하야 活躍을 繼續하고잇든 陸軍飛行部隊는 四日早曉도 快晴하야 다음가튼 活動을하엿다

一、竹田、安部兩部隊는 ○○方面으로出動 敵의堅壘에 猛爆을加하고 다시 我爆擊을 妨害하는敵陣을 攻擊하엿다

一、前島、上田兩部隊는 ○○部隊에게 多數의彈藥을 空中輸送하야 部隊에게投下、補充의 任務를다하엿다

一、衣川、釘宮兩部隊는 潛山六安 英山 太湖方面으로 出動 最近集結하고잇든 徐源泉 楊森軍에게 猛爆擊을加하야 粉碎하고 一部는 友軍地上部隊에게 衛生材料 其他軍需諸材料를 投下하엿다

一、神崎部隊는 正陽關方面으로 出動하야 我部隊의 前面에잇서 頑強히 抵抗하는敵을 爆擊하엿다

一、押目部隊는 浙贛鐵道方面으로出動 敵輸送部隊에 對하야 爆擊을敢行 多大한損害를 주엇다

銘酒 喜久松 キクマツ

大野總監六日歸京

大野政務總監은 五日午前四時下關着 同夜下關發 六日午後一時三十五分京城驛着『아가쯔기』로 歸京할豫定이다

海軍節約 八百萬圓程度

【東京電話同盟】海軍省은 十三年度實行豫算編成에基하야 愼重研究를하고잇든바 對支作戰遂行上支障이 생기지안는 品目에限하야 節約延期하기로 決定하고 大體八百萬圓程度에 計數를 整理하야 五日大藏省에 提出하기로되엿다

今日夕刊四面

蔘茸靈神丸愛用家 無料招待!

샬리아핀 音樂映畫鑑賞會

招待方法

七月五日、六日 府民館에서 開催하는音樂映畫鑑賞會入場時 蔘茸靈神丸五十錢一包 사시는분께 入場券無料進呈합니다

蔘茸靈神丸은 夏節家庭常備藥으로消化不良、食滯、暑滯、疲勞等에 어면약보다도 効力이第一優秀합니다 本舖平和堂株式會社

主催 朝鮮日報社事業部

たそがれの維納

超特作日本版 ウイリ・フオルスト原作監督 維納フイルハーモニー
管絃樂團特別出演 名テナー・エンリコ・カルーゾー再生錄音

今夜

ドンキホーテ

世界的音樂家シャリアピン主演
超特作日本版

旅に歌ふ

嬰兒殺し 山本有三原作

全館冷房裝置完備

最高의文藝映畫 最大의音樂映畫

7月5日6日下午七時 於府民館・世界的二大音樂映畫同時上演

國民感激의 七月七日

聖戰一周年記念日에 朝鮮京城總動員聯盟發會式

個體、個人數萬名城東院頭에總動員

閉會後市內에 一大行進!

누보한바와가티 국민정신총동원조선련맹과 동경성련맹의 발회식은 의의기픈 성전일주년기렴일인 오는칠일 경성운동장에서 거행하기로되엇거니와 관게방면에서는 이날의성대한 발회식을 전국로미증유의 일대행사를 진행하고저 모든준비가 착착진행중에잇다。 이날 경성에서는 각단체를 필두로 관청, 은행, 회사, 중요한 상점, 공장등의각단체가 동원하야 경성련맹과 조선련맹의발회식에 참가 하게될터인데 식장에는 남총독(南總督)이 친히 나가서 모혀든 민중아페 고사(告辭)를 피력할터이다

경성부에서는 남총독의 열성에넘치는 육성을 그대로직장안에 구석구석에 사모치도록 여러개의 마이크와확성기를 준비하엿고 방송국에서도 전국에중계방송할 준비를 진행하고잇다 발회식이 끗난뒤에는 곳이어제에옴기어 엄숙하게 호국의영령을위로할터이다 그다음에는 회중은 남북의두대로나누워 시내행진을할터인데 남대는 황금정을 돌고 북대는 종로、남대문통을도라서 경성부청아페서 만세를 부르고 해산한다 (북대는 종로부아페서해산)지내 행진에는 이십대의 악대나팔대가 출동하고 청년단、방호단이 총출동하야 행렬정리를 할터이며 행렬에는 크고적은 여러가지의 표어를 기빨노들고 나설작정이다 경성련맹에서는 내선일체진충보국등 사십여종의표어를 삼백여개의기빨에 적어서들고 나올터이며 조선련맹에서도『국민감격의칠월칠일을 감명하라』는선전비라십만매를 산포하야 서울장안은 총후감격과 약진일본의열광을 그대로 나타나게 하리라한다

式順

一、開會宣言
一、國旗揭揚、國歌合唱（二回）
一、默禱
一、皇居遙拜
一、式辭 朝鮮聯盟 京城聯盟
一、朝鮮總督告辭
一、宣言文朗讀
一、皇軍慰問文竝關係方面에의電文決議
一、祝辭
一、皇國臣民誓詞齊誦
一、海軍曲奏樂
一、天皇陛下萬歲奉唱
一、國旗降下
一、閉會宣言

一心一體로 實踐에옴기자

理事長 佐伯府尹 談

오는 칠일 경성운동장에서 거행될 국민정신총동원조선련맹과 경성련맹의 발회식전을 압두고 경성련맹리사장인 좌백(佐伯)부윤은 다음과가티 말한다

전시체제아래 시국은 점점더 중대하여가는 오늘날 물자의 절약은 어제 절실한 것으로 되여잇다 총후의 우리들은 일상생활에잇서서 대용품과 폐물리용등에 힘을다하야 될수잇는한도까지 소비절약을하야 군사에 필요한 물자를 충분하게 전지로 보내도록하지안흐면 안될것이다 일반부민은 평소의 의식주에 대한 절약은물론이고 특히 의식절차에 대하야는 극히 간소하게 하기를 바라마지안는다 그러나 이러타고해서 아주극도로 수축해버려서 인순고식으로 되여서는 안될것이다 이러는중에서도 언제나 활발하고 진취스러운 기상은 업새지안코 륭용의氣를 하여야될것이다 이러한실천은 한두사람이 독뒤여나게하여서는 안되며 모든 주위가한통치가되여 전체적으로 보조를갓게 해나가야될것이다 이러케모다 일심일체로 국민정신총동원을 실천해나가자는것이 이런경 결성의 본의여다 금후 우리 련맹에서일반이실천할 각항목을 내세울터이니 모다들 잘리행해주기를 바라마지안는다 운운 (사진은 좌백부윤)

京城府主催 戰歿將兵慰靈祭

午後에는軍人學生團體拜禮

오는칠일사변 일주년기념일을 당하야 경성부에서는좌백(佐伯)부윤이 제주(祭主)가되여 이날오전열한시부터 경성운동장에서 신식(神式)에의하야 전몰장병위령제(戰歿將兵慰靈祭)를 거행하게되엿다 일동착석한후 수발(修祓)로부터식이시작하야 제문(祭文)조사(弔詞)옥관배례(玉串拜禮)를거처 일반참렬자배례가끗난다음 송혼(送魂)의식으로써 끗을막는데 오후한시반부터는 군대와 학교의단체배례가 잇슬터이다

遞信局事變日 記念行事

체신국에서는 오는칠일 지나사변일주년기념일을당하야 성전의뜻과 시국의중대성을 더욱기피인식하고 총후의열성 견인지구의정신을 증진하야 물심양방의 총동원체세를 구현하야써 거국일치 시간극복에 매진할결의를 더욱앙양하는동시에 전몰장병의 영령에대하야 감사를하고 출정장병의 노고를 추억하는뜻으로 다음과가튼 기념행사를실시하기로되엿다

一、당일정오를기하야 영령의추도와 무운장구기원의 일분간묵도(默禱)를한다

二、오전여덟시조선신궁에서집행하는기원제(祈願祭)에참렬한다

三、체신부내 군사후원회 체신국지부에서는 관하상병군인과출정응소군인에대한 위문품과격려문을 보내고 유가족의위문을한다

四、체신국직원은 모두 가무음곡을정지한다

五、당일전조선직원은 각각 사무정비、사고절무를 기하는동시에 국력절약을하야써 생업보국을강조한다

六、이날은 모두 일채주의(一菜主義)를 실행하야 이에서나온돈은 저축하기로한다

朝鮮聯盟參與 十六氏決定

조선련맹에서는 참여(參與)를 다음과가티 결정하엿다

速水晃 林繁藏 湯村辰二郎 大竹十郎 工藤義男 山田忠次 三橋孝一郎 穗積眞六郎 松原純一 宮本元 甘蔗義邦 松澤龍雄 水田直昌 牛島省三 佐伯顯 鈴川壽男

總督府高官以下 一菜主義를實施

事變記念日에示範

사변기념일인 칠일에는 일반민중에게 일채주의(一菜主義)를 쎄처서 전선방면의 곤고를추에서 몸소겪어보자고 하거니와 이날 총독부에서는 남총독、대야정무총감을 비롯하야 각국각과장과 직원전부가 일채주의를 단연실시하야 그모범을 보히기로되엿다

各地聯盟도呼應 七月七日에發會式

조선련맹의 결성과함께 각지에서도 이에호응하야 각군의 연맹결성을 보게되거니와 오는칠일에 발회식을 거행할 지방연맹은 다음과갓다

▲開城▲仁川▲水原▲安城▲平澤(此外京畿道에는거의各郡)▲全州▲群山▲光州▲木浦▲順天▲麗水▲海州▲沙里院▲平壤▲新義州▲義州▲咸興▲元山

事變記念日의 記念消印

체신국에서는 오는칠일 지나사변일주년기념일에 전조선각우편국에서 특수『스탐프』를사용하야 당일접수한엽서와 편지에 날인하는외에 칠일부터 십일까지 우편엽서와대지(臺紙)에부친 절수에대하야도 기념『스탐프』의 수요에응하기로되엿다

豪雨로河川汎濫 神戶市半數水浸

死傷行方不明五百名以上

【神戶電話同盟】 연일의 호우로 각하천은 범람하야 신호시내의 침수가옥은 전시의반수이상에여서 약육만호에 달한다 탁류는 원정(元町)해안통 큰거리를 씻고잇서 전차、자동차는 물론이고 전등선、전화선도 각처에서 끈허저 백만을헤아리는 신호의 시민들은 방금피난과 물막이에 극도의혼란상태를이루고잇다 더구나 호우는 계속퍼붓고잇서 오후한시에이르러서는 시가지배후에잇는북야(北野)평야(平野)등정수지(淨水池)가범람하엿고 재도산저수지(再度山貯池)는방축이 터지고 우치정(宇治町)천왕곡(天王谷)의 냇물도각각으로붓고、냇가에잇는 집으로서 물에밀려버린것이 이백여호 행방불명된사람이 오백은넘을것으로 추측된다 현하전체의 피해정도는 아직연락이 되여잇지안허 전연알길이업다

山陽本線 豪雨로不通

【大阪電話同盟】 산양본선(山陽本線)명석(明石)과명석조차장(操車場)간 지하도 공사장은 연일나리는호우로 말미아마 사일오전일곱시십분에 무너저서 상하선이모두 불통이되엿슴으로 대판철도국에서는 다수한인부를보내서 수리한결과 동구시에겨우 한대를 겨우통과식키엇스나 다시금상하선이 모두불통이되엿다

鮮滿拓殖訓練所收容

강원도세포(洗浦)의 선만척식훈련소에서는 명춘의만주이민의준비차로 일백오십명중견이민양성을 오는팔월부터 개시하기로되여 각도에다음과가티 분배하야 각각입소생을선발하도록하엿다

李載裕八年求刑

今日京城地方法院에서結審

조선공산당재건(朝共再建)의 기초공작으로 산업별로 동조합과 적색농민조합을 조직하려고 활동하다가 경기도경찰부에 검거된 적색거두 이재유(李載裕)등 일곱명에관한 치안유지법위반피고사건의 제이회공판은 오일경성지방법원에서 황권(荒卷)재판장주심 장기(長崎)검사관여하에열려 사실심리를 계속하야 오경에결심하고 이어서 장기검사로부터 다음과가튼 구형이잇섯다

李載裕([illegible])懲役八年 徐珠源([illegible])二年六月 崔浩極([illegible])二年六月 梁成基([illegible])一年六月 高炳澤([illegible])一年六月 閔泰福([illegible])一年 邊雨植([illegible])一年六月

六日間防空訓練의"總決算"

防護團員의活動에 不徹底한管制認識

本部에서도遺憾視

사일로써 전부의훈련을 마친 금년도경기도 제일회방공훈련의 결과에대하야서는이번훈련에잇서서뿐만아니라 방공훈련상 언제든지중요한문제가 되는것은 등화관제실시와 방호단의 활동이다 즉경계관제와 공습관제의 차이를명확히하는동시에 관제를 철저히하야 옥내의생산활동에 지장이업시하는것은 무엇보다도중요한일임에 불구하고 공습관제때에는 불을꺼버리는가정이 만흔것은 등화관제의 본지에어긔러지는일이며 또한 방호단원가운데도『불끄는데관제가업다』는 명백한이치를 알지못하고 공습관제때에는 불을끄도록 일반가정에강요하야 민중과의 사이에 말성이된일이 각금잇는 사실은 이번훈련의 총본부인 방공본부에서도 유감으로 생각하고잇는바로 일반국민의 방공훈련과 아울너 방호단원의 교양문제는 아프로 해결을요구하는 중대한문제임이 장시일에 걸친이번훈련에 명백히나타나게되엿따라 방호단의 조직재정비(組織再整備)가 일반의관심을 끄을게된것은주목을끄으는바이다

龍山師團司令部의講評

【龍山師團司令部五日發表】 이번에 실시한 방공훈련상황에 대하야 용산사령부로부터 다음과가튼 소감을 발표하엿다

一、등화관제에대하야=나흘동안 실시한 등화관제는 전번의 훈련에비하야 극히 약진적진보의 자최를보여서 그성적은 양호하다고 생각한다 그리고 자세한 부분에대하야 소회를 말하자면 다음과갓다

A、경계관제=(가) 등화관제규측의 이해가 충분치 못하기때문에 은폐(隱蔽)차광(遮光)의방법과 도수가 적당치안흔데가 잇섯다 (나) 이관제시기로부터 이미 아주 불을꺼버리고 휴업하는사람이만흔것은 그훈련의 목적에 어기는것이다 (다) 힌『커텐』밋창문의 차광으로써 만족하다고 생각하는것은 틀린일이다

B、공습관제=(가) 관제정도를 이해하지못하기때문에 불비치 새는데가 만헛다 (나) 길거리쪽으로잇는 곳은 아주 캄캄하나 뒷편에대한 처치는 조치못한것이 잇섯다 (다) 관제중에 주의치안허 불을켜는데가 잇섯다 (라) 경보(警報)와동시에 불을끄고 자는사람이만코 흑은자기집에는 불을꺼노코서 거리에 나가서 바람쏘이는기분으로 거러다니는 사람이 만헛다

C、등화관제 상호의전이(相互移)=(가) 경계관제로부터 공습관제로 옴기는상항은 주로경계경보를 주간에발령(晝間發令)하엿기때문에 양호하엿스나 경계경보가업시 별안간에 공습경보를발령한때에 관제를철저하는데도 톡되기까지에는 상당한 시간이 걸리게된것은 유감이다 (나) 공습관제로부터 경계관제로옴기는 상항은 경계관제해제로 그릇알고 곳상시와가티 불을켜는사람이 잇섯다 대개『차이렌』부호의 철저하지 못하엿기때문인것으로 추찰된다 장래에이것을 철저히 하기위하야유의하기를바란다

▲장래에대한 소견 완전한 등화의 관제는외국의 비행기가 공중습격을 하지못하게하는 가장조흔 방법이므로 그처지를잘 시민에게알리고 더욱이 관제의철저를 기하기위하야 노력하야서 그국적당의 에우감이 업도록하기를바란다

二、경보전달에 대하야=경보전달도 도한장족의 진보가되야 각전달시간을 보건대 종래에비하야 조흔기록으로써 각가정에 이르기까지 확실히전달되야 그성적은 양호하다고 생각한다 그리고 자세한부분에 대하야 소회를 말하자면 다음과 갓다 (가) 전화로써 전달하는 경우에통신수(通信手)로부터 소용업는 말이만타(례를들자면 경보의 전달을 밧고서 재독하야응답하지마는 재독하는 말은필요가업고 발신자(發信者)의 말을 따라서 대답하면 조타) (나)『싸이렌』고장 또는 전화불통한 경우의 전달은최초의 시험임에도 가리지안코 그성적이 대개조햇다 그러나、장래한층더 훈련하기를 바란다 (다) 보지(報知)『싸이렌』은 각처에서 울리기때문에 경보의 종류가 철저하지안흔데가잇섯다

▲장래에 대한 의견=이번의 훈련은『라디오』를 사용하지안코 실시하엿스나 이것을 사용하면 다시 일층 전달을 신속히하게할수잇스며『싸이렌』을일제히울리는게획은될수잇는대로속히그실현되기를 희망하는바이다

三、등화관제설비에대하야=등화관제설비는 각기 지도자의 열심적확한 지도와 시민이 참으로 그필요를 이해하야 일치협력으로 이것을 가추기에 노력한결과 대개 양호하다고 생각한다 다만 개중에는 일시적설비로써 족하다고 생각하는이도 업지안헛다 장시국의 상태를살펴서 대국에 착안하야 영구적설비를 하기를바란다

이것을 요컨데 이번방공훈련에서는 경보의전달 흑은 등화관제에 관한일이잘 힘써서 훈련의목적달성에 매진하엿슴으로써 먼저번 훈련에비하야 진보된 자최가역연한바가잇섯다 참으로 국가를위하야 경하하야 마지안는 바이다 장래에 다시 우에기술한 여러가지 결점에 대하야 속히 이것을 개선하기에 힘써서 요지방공(要地防空)의 완전을 도하기를 전망한다

色鉛筆

구라파 대전때의이야기한토막—이야기는 체면재리기로유명하야 소위『신사도의나라』이라는영국의 한복판런던의 일◀너짓하면 독일비행기가바다를 건너와 런던상공에떠돌며폭탄의비를 내리기가일수 이어서 밤만되면 근일서울서 방공훈련한듯 전시가가 캄캄하니 완전한 등화관제를하고 시민은전전긍긍하던때이다◀이가리하야 전쟁이 계속되는동안 영국도 이땅의『장기전체세』하의『물자통제』를하듯 중요물자의소비제한은심하야 물까도밧싸거니와 돈주고도 물건을살수업시 되매이다◀그러던때 완전한 공습관제로 등불하나업는거리에는 전차도빼쓰도 못다니게되여 사람들은 길이메이도록 바쁘게거러다니는데 웬일인가 사람만흔 밤거리에는 발거름소리하나업시옷파옷이스치는 소리만이 사분사분날뿐이엇다◀듯고보니 어두운밤이라 남이보아 알것도아니라는 생각에서 당연히 신고다녓서야할구두를 모두버서들고 버선발로다니기때문이엇다고◀어두운밤을 요행으로 체면을팔어구두를 애겨 위하지안흐면안되엿던영국 백성의 소비절약의그장면! 어것을 남의땅의키—돈의희극면으로 볼수잇슬까

郵便貯金激增

銃後國民熱誠의成果

조선의 우편저금은 유월말현재로 칠천백팔십만사천원에달하야 실로 우편저금업무개시이래의 최고기록을보이고잇다 이것을전년동기의 유천백사십구만원에비하면 일천삼십칠만원이 증가되여 약입할칠분이 증가한셈으로 총후국민의 저축보국의 약진상을 말하고잇다 그리고이것은 대체로사변이래 일년간의 우편저금의 상태로써 그증가원인은 당국의장려시설등도잇겟지만 시국관념의 열성에의한것이다 이제각소관청별현재저금고를 보면 다음과갓다

京城貯金管理所 五四、二六七、〇〇〇圓
釜山貯金管理所 一七、五三七、〇〇〇圓
合計 七一、八〇四、〇〇〇圓

天氣豫報

概況 南支那의弱低氣壓은 九州、東北地方에잇서서 不連續線을伴하고 東北東으로 徐行하고잇다 高氣壓은 千島北部에서 日本海를건너 半島에퍼저잇고 또小笠原島附近도氣壓이놉다 滿洲는高氣壓이고 朝鮮의氣壓은不定 內地는九州로부터 北海道에걸처서 비가오는데그中에서도 西日本에는豪雨가잇다

豫報 개이어다흐린다

昨日最高 三一度〇
同最低 一八度二
五日朝最低 一九度四
今日正午 二九度二

轢死兩件

◇…【京城發電】 사일오전영時사십분에 봉천(奉天)으로부터 부산(釜山)으로 가던 제일천일백열차가 경의선(京義線) 평산(平山) 남천(南川)사이에서 머리가 부서지고 왼팔과 다리가 끈허저죽은 시체한개를 발견하엿다 그는 평양부신양리(平壤府新陽里)에사는 김영화(金永華)(二五)로 삼일에 산 정원(鼎原) 평양사이의 상등차표를 가지고 잇섯다 그날오전에시사십분에 그곳을 통파한 봉천행 제사열차로부터떠러저서 불의에 죽은것이 아닌가한다

◇……【咸興發電】 사일오후영시십분에 동해북부선(東海北部線)양양(襄陽)서 떠나 원산(元山)으로 가던제칠백팔열차가 고저역(庫底驛)에 이르렀슬지음에 그열차의 맨뒷차에 올른편팔파왼편다리가 끈허지고 내장(內臟)이 드러난 밟가버슨 시체한개가 걸려잇섯다 조사해본결과 그는 강원도통천군고저면전천리(通川郡庫底面前川里)사는 유덕상(劉德商)(四〇)이라는 사람으로판명되엿스며 통천역파고저역사이의 철도선로부근에 옷과구두를 버서둔것도 발견되엿다 자살가티보이거도하나 옷파신을 활신 버서노코 열차에 치여죽은것이 조금이상해보인다

구두窃盜

오일오전여섯시경에서대문서 형사가 의주통(義州通)일정목이십번지압흘순행하다가 거동이수상한 소년한명이 구두를가지고 감으로본서로인치하고 취조한결과 소년은 아현정(阿峴町)이십일번지에사는 최재기(崔載基)(一七)로서 내를배회하면서 남의집대문안에노힌 구두를절문으로 훔처내엿다는데 당일도훔친구두를 들고가다가붓들린것이라한다

上流家庭婦女子를 詐欺占術로弄絡

被害者가數百名

시내의 상류가정으로 전문으로 영려리업는 사주책파 태극도(太極圖)지구의(地球儀)를 가지고도라단이면서 점을친다고여자들속여다수의 금품을 편취해먹은 사기점쟁이가 본정서에잡히엿다。 시내본정서에서는 사일오후시내주교정(舟橋町)낭면에서 김사일(金士日)(五〇)이란 사나히를 잡어다가 엄중히 취조중인데 그자는 시내상류가정을 중심으로 영려리업는 방문을웨우고 도라단이면서 여자들의사주와신수점을 해준다하고 한사람아페십원내지 오십원까지의돈을 편취해 먹은것을 자백하엿는데 피해자는 주교정(舟橋町) 김연숙(金○淑)(○)외 무려 수백명이 잇스며 피해자는대개 부인네로 금액으로오천여원에 달한다 더욱 이자는 야룻한 지구의와 태극도를 가지고다니면서 아판도 놉다고잇다 한다

事變記念大講演

府內八個所에서開催

칠칠사변기념일을 전후하야경성군사후원연맹에서는 경성부의 후원을어더 지나사변일주년기념대강연회를 부내팔개소에서열게되엿는데 그일장소와 연사는다음과갓다

七月六日(木)午後七時半 元町小學校 土田大佐 藤井安正 [illegible]

…小學校 最住明中尉 石明達 熊谷女學校 李大永少佐 高義駿

七月七日(金)午後七時半 壽松小學校 鄭勳少佐 金明濬 又新小學校 最住明中尉 黃郁泰 日出小學校 芥川少佐 小坂貞雄

七月八日(土)午後七時半 孝昌小學校 最住明中尉 黃郁泰 京城府民館 李大永少佐 [illegible] 淸水橋 …

오늘의 라듸오

今夜의"라듸오"

第二放送▲午後六時三〇分 어린이科學 金浩植▲六時五五分 어린이新聞 ▲七時 講演 金鳴善 ▲七時二〇分 講演(京城)京畿道 防空訓練講評 ▲七時二〇分(平壤)레코—드音樂 ▲八時(東)管絃樂 ▲八時四五分 新民謠 ▲九時 唱劇調 ▲十時一〇分 國語講座

第一放送▲午後六時(城)講演▲七時三〇分(大)歌謠▲七時四〇分(天津)▲八時(東)管絃樂 ▲八時四五分(城)新民謠▲九時(東)講談

7月6日⇒10日

連日滿員御禮=續映

音響界に轟く映画 松竹大船超特作映画 國光映画社共同製作

監督 野村浩將 撮影 …

主演 佐藤武 …

國民の誓

國光映画社提供記錄映画

輝く肉体美

M.G.M特作 監督 …

かくらくり花形

朝日・讀賣・ぱらで…世界發声ニユース映画

七月七日支那事變一周年記念日は謹み休館仕り候

明治座

內科外科·花柳科·X光線

權寧禹外科醫院

京城府樂園町九五番地 電話光化門二—一四五番

駐在所長

滿州、咸興、大田、大邱出張所開設同地居住者ニテ經驗アル人材登用 優遇ス希望者履歷書送レ面會日通知ス

京城黃金町二 昭和生命

內勤待遇採用

一、男子 五名 女子 三名

右年齡 男子三十歲 女子二十歲以上 希望者ニ履歷書同封至急申込マレ度

京城永樂町二丁目五六 板谷生命朝鮮支店

朝報案內

犬病院은 東四軒町二八 交番所前上ル 電話③四、二六六番

昔日에自轉車는……型態만으로滿足!! 今日에自轉車는……技術的으로合理化라야 日々号는時代에適應이됨니다!!

衝突을하여도車体中芯의異狀이無한 實用新案特許二重パイプ使用

日米號自轉車

輕快味에!! 驚異的!! 耐久力에!! 他車三倍!! 價格低廉!! 多量生産!!

外日直의自轉車各種 半島에가는곳마다代理店이잇소

各地에特約販賣店募集 未定地에는特約店設置

製造元 東京 日直商會

朝鮮總代理店 日米商店 京城府樂園町

奉天測量學院 生徒募集

▲科 別本科(六個月 速成科(三個月) 研究科(隨意)

▲開學七月十日

▲心得書要二錢切手

◆奉天市十間房奉天郵政管理局前(電話(二)四六六番) 奉天三四七番

神經痛 류마치스에 ネウロジン (金剛)

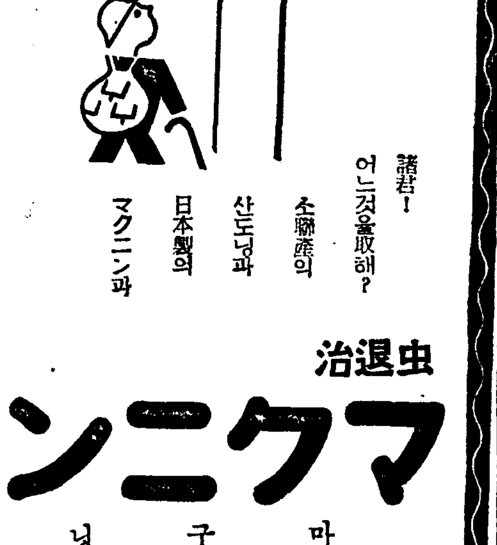

諸君! 어느것을取해? 소聯産의 산도닝과 日本製의 マクニン과

サントニン マクニン

虫退治

マクニン

마구닝

다업가맛 고돗잘 고업기먹

一日量 大人 ..30 .75 1.85

株式會社 藤澤友吉商店 大阪市東區道修町 京城府小門町

中風·高血壓·神經痛은 血의混濁이原因

血液을淨化해서 循環을조케하면 낫는다

惱病으로 有名한 今津博士는 專門醫學博士와 가티 이病의原因을 徹底的으로研究한結果 酒煙草、滋從、寒冷、便秘、偏食、腎臟病、糖尿病、心臟病、胃腸病、腹冷、過勞、心痛、大傷、大怒 等의原因으로血液이濁해서 循環이 나빠지기때문에 이러나는것으로서 血液의混濁을 除去해서 淸淨케하고 循環을 조케하면 낫는다

決코 不治가아닌 것을確信하고 苦心한結果 굉장한血液淨化劑를 發見하고 本劑를 分讓해서 그 服用과リキシン의併用에依하야 只今까지不治라고하든 多數의難病者를 고치고 大端히感謝를밧고잇슴니다 腦溢血 耳鳴 眩暈 動悸 어지럼 卒倒 手足마비 半身不隨 便秘 不眠 神經衰弱 食慾不振

博士의 懇親깃는研究와 本人의病原과 症狀에 適合한 血液淨化療法과 食養生其他注意事項을詳細히 가르칩니다

足痛、手痛、動脈硬化、高血壓、半身不隨、語訥등의 人은 速히 信用잇는 大阪市 … 今津研究所로 가시오

지긋지긋한 半身不隨·語訥도 하로이틀조아저서 지금은 일에從事

나는 실룩버리의 石工으로서 元來술을 조하하는 탓인지 三年前부터 어깨가 결리고 手節이 바귄때는 手足이 나지고 어지러워서 困難해서 …

神戶市 藤野虎吉

蔘茸靈神丸 愛用家無料招待

テホーキ・ドン

納維のれがそた

し 殺 兒 嬰

ふ 歌 に 旅

故人사리아원을 追憶하는밤

於 府民館

江界↔長津間(八十키로)에 鐵道敷設을計畫

江界水電서免許申請準備中

【平南支社發】강계수전(江界水電)에서는 공사보다한거름압서서 재료운반과연선일대의경제개발을 위하야만포선(滿浦線)의강계로부터 점오로함남장진(咸南長津)에일오는팔십키로의철도를부설할계획을 세운후 총독부당국과 절충중이든바 어느정도의 양해도성립된 모양이다 아프로 사설철도부설 면허의신청을하여 이사업을 급속진행하고저 준비중으로 이철도가 완성되는때에는 평북과함남의거리를 최단거리로 축소하는 서북조선지방의유일한 산업경제의동맥선으로되여 만포선의전통과가티 국방、경제의 국책수행에잇서서 굉장한역할을하게될터이므로 이선로의출현을 연선민전부가 크게고대하고잇다

平、南提携懇談

【平南支社發】진남포상공회의소에서는 ▲河村會頭 ▲直桜、朴兩副會頭 ▲石川理事 ▲加藤前會頭 ▲尹前會頭 ▲鈴木種一 ▲鈴木孝太郎 씨등일행이 사일오전열한시 사십오분차 열차로이평 신공회당(新公會堂)에서 시야(矢野)평양부윤초대 오찬회에출석 ▲上內知事 ▲白石內務部長 ▲金產業部長 ▲古莊 金能秀本商議副會頭 ▲八木理事 ▲松井民治郎 ▲稻葉善之助 씨등과회견 평양、남포량지의 교환을한후 오후한시부터 도청을방문 다시평양부청에일으러 진남포의 축항문제(築港問題)를위시하여 평양、남포제휴의 중대안건에대하여 중요협의를햇다 오후세시부터는 철도호텔에서 평양주최의 간담회 다섯시부터는 역시철도호텔에서 재평관민주최의 만찬회에참석 평남제휴간친을 수행한후 도라가다

沐浴타가溺死

【靑陽】지난삼일오전십일시경청양면번천문장호(文章鎬)의 손녀 열한살먹은 아이가 동내압내물에서 목욕하다가 물에빠저무참히도 죽엇다고한다

代用品汜濫時代

스토-부도耐熱石製品으로 平南工試所에서試作

【平南支社發】금속제품의 사용제한내지 금지의 영향은 각가정 생활필수품의 가격을올려 빈민층의 가계(家計)를 곤난하게만들고잇서 될수잇스면 일용가구등을 금속가구대신으로 내열도자기(耐熱陶磁器)나 석기(石器)로변경하고저 연구가계시되고잇는터인데 평안남도 공업시험소요업부(平南工試窯業部)에서는 산전(山田)기사를 중심으로 내열석기와 경질도자기를 만드는연구에 몰두하고잇다 요행 평남일대에는 내열석(耐熱石)압미나셀 카오린의 산출이 풍부하므로 이것을 원료로 금속제의 스토-부보다 예술적 또는 위생적견지에서 우수한 물리화적성제 스토-부를 만들고저 십분의자신을 가지고 연구에착수하엿는데 그결과는 퍽주목되고잇다 을 끌고잇다고한다

咸昌의稻熱病 耕作面積三割侵害

【咸昌】경북함창지방에는 이앙(移秧)이 거이끝난지금도 열병이생기여 전경작면적의 삼할이상을 침해하여 막대한손해를 입고잇는중 근일의일기가 음냉하야 농가에서는 우려가심하크다한다

三人組密航居間

三百名에五千圓騙取 釜山水上署에서一網打盡

【慶南支社發】지난삼일오후삼시경 부산수상경찰서형사가 부내영선정(瀛仙町)모처에 출동하야 박모(朴某)(三)등 세명을체포하야다가 엄중히 취조중이라는데 그들은 작년봄부터 밀항부로-커단을 조직하야서 부산을중심으로 김해(金海) 양산(梁山) 동래(東萊) 울산(蔚山)등지를 도라다니면서 도항증명이업서 일본내지에 도항하지못하는 로동자들에게 밀항시켜주겟다고 매인당십원내지이십원식을 편취하엿다는데 그간 약삼백여명에게 오천여원을 편취한것이라고한다

五人組少年窃盜

釜山署에서一網打盡

【慶南支社發】지난삼일밤 부산경찰서형사대가 부내 대신정(大新町)곡정(谷町)방면에 출동하야 김수갑(金守甲)(十七)외네명의 소년을 인치하야다가 방금엄중히 취조중이라는데 그들다섯명은 전부전과이범이상의 절도상습자로써 작년팔월경부터 절도단을조직하고 부내각영화상설관(映畫常設館)극장(劇場)등을 전문으로 관객의소지한 현금기타 귀중품을 절취한것이라는데 현재판명된것이 약이천여원에달한다고한다

清州郡社會教化 擔任者會開催

【淸州】청주군당국에서는 지난삼일오전여덜시부터 군회의실에서 군내각면 사회교화담임자를 소집하야 협의회를 개최하엿는데 동회의 지시사항은다음과갓다

一、時局과 社會事業과의關係

一、大麻奉齋普及徹底의件

一、[illegible]의件

一、[illegible]의件

一、[illegible]의件

一、[illegible]의件

一、[illegible]의件

一、[illegible]의件

勤勞報國大行進

二十六萬慶北道民이動員 七月七日에一齊實施

【慶北支社發】장기전하 총후의 재정확충과 국민정신총동원운동은제일긴요한것으로 총독부에서는멀써부터 이천만 전조선민중에게 이운동을 본격적으로 이르키고잇는바 경북도에서도 이운동대강에 따라 지방에 적합한실시요항을 결정하여 이백유십만도민의 협력을 어들 계획이라는바 이운동의 근본정신은 일개인분의운동이아니고 단체적훈련과 일치협력의 단결로 근로봉사(勤勞奉仕)의 정신을 함양하려하는것이다

즉 국가관념의함양 근로애호 인고단련 허생봉사 공동일치 체력증진 지방개발 비상시국인식철저등 오항목에 잇다고 하여 더욱 사변일주년기념일인 오는 칠월칠일부터 도내에서 일제히 시행한다고한다 더욱 동사사항은 다음과갓다

荒蕪地開墾

殖林殖樹

道路河川堤防等改修

池沼、排水路浚渫

神苑淸掃

軍需品供出援助

應召農漁家에對한援助

部落共同備荒貯蓄倉庫等設備

公共用施設改修

共同墓地美化作業

樓高愛國子女團 開團式은廿一日

【元山】원산누씨고등여학교에서는 사백여생도로써 애국자녀단(愛國子女團)을 조직하기로되여 단요지을 다음과가튼 단장 고문을추천하얏슨데 개단식은 오는 이십일일에 거행하기로되엿다고한다

▲團長梁在順 ▲顧問玉田ハツ 외오명 ▲相談役 玉田繁之助 외사명

二百餘共匪部隊 大平溝部落襲擊

人家에放火한후掠奪等恣行

【新義州】지난 삼일오후여덜시 평북대안즙안현제이구대평구(輯安縣第二區大平溝)부락에 공비양사령(楊司令)일파이백여명이습래하야 전화선을절단코 인가에방화를한후 금품을다수강탈하야가지고 사일오전네시쯤 동구자석차(同區磁石岔)로 이동하엿슨데 자세한피해상황은 전선절단으로 아직알수가업다한다

十二道溝서도交火

【新義州】사일오전한시이십분경 북대안 장백현십이도구 갈전리(長白縣十二道溝葛田里)에 공비(명수불명)이 습래하려고하다는 정보를받은 평북혜산서(惠山署)송전(松田)주재소원〇〇명은 곳출동하야 강(江)을사이고 교전을계속하야 어언일만에 공비단은 북방강성(北方崗城)방면으로 도주하엿는데 피해정도는아직알수가 업다고한다

公設市場또設置?

【鎭南浦】진남포부에는 현재신흥、비석두개소의 부영공설시장이 잇스나 내지인 시가명협정(明峽町)에 공설시장일개소설치설이수년전부터 대두되여오던바 이미두개소의 시장이 잇스니내지인시가에 또한 개소를 설치할필요가 잇겟느가 하는의견도 잇슬뿐아니라 그러녀러가지사정으로 지금까지 실현되지못하고잇더중이즈음또다시 공설시장설치론이 대두되여 부당국에 설치실현을 요망하고잇다는바 과연 실현이되겟는지는 일반의 주목

福溪驛構內에서 貨物車脫線騷動

原因과損害는調査中

【福溪】지난사일 오후다섯시경 경원선복계역구내(福溪驛構內)에서 림시화물렬차제육백오십오호 기관수남이부(南二夫)의운전으로 화차교체를하던중 돌연 화차삼량이탈선되엿다는데 조사한바에 의하면 전기관수남이부는 조차(操車)지휘에의하야 화차십구량을견결하여 운전하야 가지고 화물적재본선(三番線)에 십량을 해방(解放)한후 다시 나머지구량을달고 본선으로운전하야나가던중 후면으로부터 세째와 네째화차삼량이 돌연탈선되엿슨데 다행이 큰손해는업슬듯하나 역구내에는 일시대소동을이루고

廢品利用展覽會 九日부터開催

【元山】원산부와 원산상공회의소의 공동주최로 오는구일부터 삼일간 원산공회당에서 폐품이용전람회를 개최하기로 되엿는데전시품은 총후부녀부터 빌려올터인바 이전람회를 통하야 주부들에게 폐품리용의 가치를인식시키기로 되엿다

改良水利稧組織

【盈德】경북영덕군강구면금호평(盈德郡江口面錦湖坪)은 전답간 사오천두락의 토지를 포용한 군내유수한 평야로서 봉군 오십천변(五十川)유역에잇서서 수리안계도 다소가변의하나 수리(水利)응용방식이 재래 그대로하야 시대에 뒤진것은 틀림이오 여러가지 불편한점이 만허 강구면(江口面)과 금호동(錦湖洞)인사들은 군당국의 지도에의하야 개량수리계(改良水利稧)를 조직키로되여 지난이일오후한시부터 금호주사(…)에서 수리계창립총회를개최하바 각항결의(決議)와 역원(役員)의 선거명의 위원을선거한후 동사시경에 폐회하엿다고한다

長篇小說 林巨正

洪碧初 作　金熊超 畫　【129】

피리 (十)

서림이가 한생원은 도회청에 뫼잇는 허생원 약방에 보내서 잠시 안정케하고 남어잇는 선비의 하나를 잡아오라고하야 신진사가 한생원 다음에 잡혀오게되엇다 졸개들이 뜰아래에 꿀려안치라고하니 신진사는

『예라 이놈들 가만잇거라』

하고 졸개들을 제지한뒤 서림이를 치어다보며

『비록 다가튼 죄수라두 사람따러 대접이 각기 달으련든 황차 죄수아닌 사람을 천한 죄수루 대접하는법두 잇는가 선비란 작위(爵位)업는사람이나 작위노픈 삼공육경(三公六卿)과 동분(同分)업시 마주겨르는건 그대네두 잘 알이지 조정의 공경과 항례(抗禮)하는 선비가 적굴의 적괴(賊魁)와 항례를 못할까 내게 무슨말을 물으려거든 먼저 계하수(階下囚)루 대접을 말라 그러치안흐면 천언만어(千言萬語)를 뭇더라두 한마디 대답할리가 업스니』

하고 여러말을 늘어 노핫다 서림이가 먼저 한생원의 빽대꼬 뭇지안흔것을 생각하고

『네 성이 선가라더니 [illegible] 내내는 장나비로구나』

하고 말하얏더니 신진사가 두눈셥을 일으켜세우고

『그게 무슨소린고 사가살불가욕(士可殺不可辱)이라니 선비를죽이면 죽이지 욕보히법이 업는데 계하에 꿀려 욕을보이려 들고 또 언사에 하대하고 욕설까지하니 그대네가 어되잇술까 어 고약하지고나 는 그대네가 적당이라두 서절구투(鼠竊狗偸)줄도적과 달며서 바른법을 바르게들을도량들이 잇술줄루 미덧더니 내가너무 지나치게 미덧군』

하고 준절하게 책망하얏다

『임자네를 우리가 상빈(上賓)대접하려구 뫼서온줄 알엇습나 선배양반 미안하지만 우리눈에는 사람 갓지안쿠 초개(草芥)가트니 칼루 치구 낫으루 노리는걸 얼마진 대접으루 알구 더 바라지 마손』

서림이는 롱조로 말하는데 신진사는 정색하고 아래와가튼긴말을 훈계하는 어투로 말하얏다

『녯말에 량상(梁上)에 군자(君子)가 잇고 록림(綠林)에 호걸(豪傑)이 잇다하니 그대네중에 군자도 잇술것이요 호걸도잇술것인데 그대네가 엇지하야 대당(大黨)소리를만 듯고의적(義賊)노릇을은 하지안는가 의적이 되라면 의로운자를 도웁기위하야 불의한자를 박해하고 약자를 붓들기 위하야 강한자를 압제 하고 또 부자에게서 탈취하면 반드시 빈자를 구제하여야 할것인데 그대네의 소위는 의 불의와 강약과 빈부를 가리지안코한결가티 박해하고 압제하고탈취하되 인가에 불노키가 일수요 인명을 살해하는게 능사라하니 이것이 그대네의수치가 아닐까 그대네가 전일소위를 다 고치고 의적노릇을 해볼생각이 업는가 다고처야 조흘일이로되 그중의지중한 인명을 무고히 살해하는건 천벌(天罰)을 바들일이니 단연코 고치라고』

서림이가 신진사의 말을 다듯고나서

『우리가 선생님으루 밧들어뫼실테니 엇더하시겟소』

하고 물엇다

『지금말과가티 꼭 나를 선생으루 대접하겟소 빈말만 선생 꺽정이가 내압페 와 꿀어안저서 내말이면 팟으루 메주를 쑤래두 어기지안켓다구하늘을 가르처 맹세하면 입당해보겟소』

서림이의 입당권유도 진정이아니지만 신진사의 입당허락도 역시 진정이아니엇다 서림이가 고개를 돌려서 꺽정이를 보고 우스면서

『저 선생님을 엇더케할까요 놔보낼까요』

하고 물으니 꺽정이는 고개를 끄덕끄덕하얏다

서림이가 신진사를 약방으로 보내서 한생원과가치 안처두게하고 끄트로 봉산선비 하나남은것을 마저 잡아오게하얏더니 그선비는 겁을 잔뜩 집어먹고 말문이 꽉 틀어막혀서 죽이다고 땅땅 얼르는데도 살려달란 말한마디 못하고 사시나무 떨듯 떨기만하얏다

『세상에 불상한 이생두 만라 신진사 말마따나 천벌이 무서우니 살려줄까』

하고 서림이가 혼자말한뒤 그선비도 갓다 안저두라고 약방으로 보내엇다

이리하야 평산봉산 선비 여덜사람중의 세사람만 살어나가게되엇다 세선비를 탑고개로 내보낼때 꺽정이가 한생원 신진사 두선비는 노수를 주어 보내라고 분부하야 김산이가 두자상복 다섯필식 주어더니 한생원은 촌촌걸식(村村乞食)하야 갈망정 도독놈의 재물로로수를 쓰지안는다고 당초에밧지안코 신진사는 바더가지고 탑고개에와서 호송하는 졸개들에게 행하로 다주고갓다

평산봉산 선비들이 자괴든날부터 불과 사오일후에 단천령(端川令)이 탑고개에서 잡혓다

纖細한織造技倆은 그들傳來의特長!

德川亢羅等은世界的好評

영원에서 덕천(德川)까지가구십리 덕천에서 개천(价川)까지가 백십리밧게 더안되나 영원에서 개천에가기에는 여간 힘들지안는다 영원에서 덕천 가는사이에는 고사리고개(蕨嶺)의 준험산악이 가로막혓고 덕천에서 개천가는 사이에는 알길령어라고하는 엄명사직령(辭職嶺)이 가로막혓기때문에 삼백리도 훨신지나칠 원정이다

우리일행은 영원에서 출발하여 산간도로를 질주하는사이에 영원군영원면방산리(方山里) 도선장(渡船場)에도달하여 자동차를타고 자동차는 다시배를타고 대동강상류를건느니 격강이 천리라 선비의 불입천으로 자동차한대건느는 시간이 삼십분이상으로 허비하게한다 강을건너서니 여기서부터는 덕천군경내이다 이곳도 영원군에 못하지안케 아니 그보다도 더욱준험한반면에 연선의경치는 기막힐듯조타 한구비의산곡을 지나면또구비 한게곡을건느면 또게곡혹은 이산(離散)하고 혹은 합치며 혹은옥을뿌리는듯한 백파(白波)가 몃십창으로 보히어 거기에는 일대의 울창한 수림을 끼꾸로 비치고잇서 산첩첩(山疊疊) 수충충(水層層) 산청청(山靑靑)의 구절을연상케하야 지리하고 피곤한 나그네의 마음을 충분히 위안해준다 어언간 우리들의 자동차는 고사리고개에 드러섯다 꼬불꼬불 또꼬불도라가 고사리가리 꼬불꼬불하다고해서 이런명사가 부러진것이다 몃백지례의 좌우커-부를 도라 질주를계속하다가 조금평란한곳에 나려오니 여기가 덕천읍이라고한다 군수、서장 기타관청의 간부들이 우리를마저 대동강변에 우리를인도하야 점심잔치가 벌리어젓다

덕천은 옛날부터 직조업(織造業)이 발달한곳으로 덕천항라는 멀리 현해탄과 태평양을 건너 양키의 나라에까지 수출되고잇거니와 평남도내에서 생산되는 생주(生紬)숙주(熟紬)교직포(交織布)등 일백오십만원중에서 덕천을 수위로 순천(順川)맹산(孟山)영원(寧遠)성천(成川)양덕(陽德)등 산간 군부에서 생산되고서 자고로 직산왕국을 이루고잇섯스니 노변에 아름드리 뽕나무를 발견하므로써 옛날부터 양잠과 기업이 전성햇섯다는것을 상상키에 어렵지안는다 이밧게 배(布)도 십칠만삼천사백필 그가격이 이십륙만칠천원은 산간사군의 유일무이한 생산품으로 군일 포색(布色)과 포면(布面)의 정제됨을따라 산간군민의 경제원천이 되여잇다

덕천군일하면(日下面)일대에는 매장량일억이천만톤이라는 질이 극히조혼 무연탄전이 발견되여 진조선무연탄회사기사들이 시굴을 하고잇섯다 서선중앙철도가 덕천까지 부설된다는것은 일반의주지하는 사실이거니와 이철도의개통을따라 덕천의광업、기업기타의임산、농산물등의 거래가활발해질것은 부언을요치안커니와 어업자의개통을따라 인접지대인 영원과맹산도 각기번영책이 수립될것이다

일행은 다시 전진을 계속하여 평안남도내에서 제일준험하다는알길령정복을 시작한다 우에서도 말한것과가티 알길령은 일명『사직고개』라고도하여 해발 이천삼백여척이나되는 노픈 고개로 올라가기 삼십리 나려가기삼십리 합육십리고개이다 매년이고개에서 자동차가 떠러저 만흔 희생자를내이는험준한 저대로 영원에서 덕천에오는중간에잇는『고사리고개』의유가아니다 여기에 까닥실수하는 날에는시체(屍體)커녕 뼈도어더보기어려게될 위험지대이다 어러구불처리구불 그야말로 양장(羊腸)가튼 산로를돌진하는 우리의자동차는 운전수에게 네명의 생명을 백지일임(白紙一任)한채로숨도크게수지 못한채 긴장그대로의 질주이다 나려다보니까마득한계곡과 울창한수림의 유선형(流線型)의 연결이다 이러한준험한 산곡에는설마사람이살까? 하고 나려다보면 그래도 인가가 보히고또한구비를 도라내려다보아도 인가는여전히보힌다 저인가들은 모두가 화전민의『스윗홈』으로 심산유곡에서나마풍진소식을 전하지말라는듯『파라다이스』를건설하고 대자연을정복하는 제일선의용사들의 우거처가아니냐? 이러생각을 하는동안에 정상(頂上)에도달햇다

그런데 사직령의 유래는 어떠한가? 구한국시대에 덕천사도로 부임하던 서울양반이 이경의정상에 올라서 아플바라보니 숨이 막힐지경으로 임지에까지 갈용기가 생기지안허 사직(辭職)하고 도라갓고 근년에는 소화교훈도가 부임하다가이령에 다다러 기가막혀 사표를 제출하고 도라가는자가 생기엇스니 이어만하면 얼마나 준험한줄 알수잇스며 금강산의단발령(斷髮嶺)을 연상케한다

사직령을 나려 조금평원한곳 주하니 저승에 다녀온느낌이엇섯다 개천구읍을 지나 신읍에 도착하기는 오후다섯시 평안남도의 중부북단(北端)에잇서 철산지(鐵產地)로 저명하며 금(金)은(銀)석탄(石炭)흑연(黑鉛)등광산물이 무진장에 가까운곳이다 근년에는 만포선(滿浦線)의 개통으로 각종업계는 생기발랄한 진전을 보히고 잇는산간군부로써는 상당히 부군이다

석천(石川)여관에서 여고를푼후 이십오일이앙(移秧)직후 발유왕성한 수전(水田)의 중간을 헤처면서 회로를 재촉하니 전후사일간 주라리수는 실로일천오백리 기자는 다시금 산간벽지주민들의 참담한생활 그러나 대자연을 벗삼어 아무 불목도 업고 그러라고 태만하지 안흔 그리고 순진질박한 그들이생각카우며그들의전도가다복하라고빌뿐이다

寫眞 德川日下面의大樹海

臨時發賣 總角陳情書 漫謠 李銀波 李蘭影 꽃피는浦口 七四一二一 OKEH 오케-레코-드

●( )● 少年 단十錢

好事多魔

003106

柳韓洋行은 衛生向上과民衆保健의 趣旨를가지고 十有餘年間盡心努力한以來 社會諸賢의 莫大한指導와支持下에서 모든方面에 一定한政策과實行方法으로 一路邁進하고잇습니다。

그中에特히 廣告에對하야는 公正 非誇張의 科學的理論으로써 內容을紹介할뿐아니라 一定한形式 即一定한外廓과版形을專用하야 우리의信用性을象徵하는 廣告의形式을取하여온바 多幸히滿天下諸賢의 愛顧하신바되야 柳韓의廣告를 바로認識하시고 그內容을信用하여주심에對하야는滿腔의謝意를表하나이다。

그러나 好事에는多魔라! 近日의新聞廣告中 우리柳韓廣告의外廓 體裁 版形 甚至於는 文句까지模倣하야 惑世之策을弄하는것이有한듯하오니 諸賢은 柳韓發賣品의廣告가아니면서 그內容과 形式等을模倣한廣告에 十分注意하심을바랍니다。이것은 오직柳韓을支持하시는 諸賢의迷惑과損害를 防止하려는微衷에서 謹告하는바입니다。

株式會社 柳韓洋行 京城 大連 上海

理想の強力殺虫液 フマキラー

奉天 第五期 大滿測量學院 生徒募集
▲三個月短期卒業 科目 平板測量、高低測量、各種測量、製圖、數學、珠算、滿洲語教授
▲出願期限七月二十一日 ▲考査日八月四日 ▲開學日八月五日
▲規則請求時要三錢切手
▲奉天市安通十二番地 (電話三一五七二〇 振替奉天一一九六)

補血·强壯·强精·特效劑 판토크린 (花鹿茸精血)
新綠이方濃한初夏에는 補藥도식 花鹿茸精血(판토크린)을먹어야한다 花鹿茸精血을 먹자안코는 天下에 補藥이잇다고 말하지못할것이다、效力의 絕對한것도 絕對한것이어니와 百藥이 騰貴品切하는 이때에 元定價 그대로 無謬低廉하게 提供하는것은 오직 이것뿐이다
京城·鍾路 直輸入發賣元 共生藥業株式會社 電話光化門局二五四七番 振替京城二二〇〇二番
定價 內服液 30cc入 ¥7.50 注射液 1cc.5管入 ¥9.00

記念寫眞帳 各種エハガキ 卒業アルバム 寫眞印刷全般
寫眞に最も近いコロタイプ印刷
カウベ寫眞工業所 神戶市灘北通八丁目十七番地

專賣特許 ヤパパンモア 藥用크림
여드름 죽은깨 기미 除去
ハパヤ洗粉
株式會社 杉田商店 東京市神田區住吉町 見本進呈

今も 昔も
効能で賣れる
効 上氣를引下하고通便을좋게함
能 梅毒淋疾諸毒을除함
大阪高津表門筋 本家七ふくや伊藤長兵衛
振替大阪九七三·電南七二九

新王冠票
定價百三十圓부터
新王工作第一步五千臺大投賣!!
新時代의寵兒! 裁縫界의新王!
美麗하고堅固한新王ミシン은 裁縫이精密합니다
名實共히 新王인シンオーミシン
당신의貴重한家庭의平和와滿足을드릴것입니다
代理店없는地方에는 本社로注文하시오 (カタログ는無代로進呈)
TRADE MARK 平壤府新昌里 新王ミシン洋行 1429

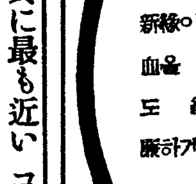

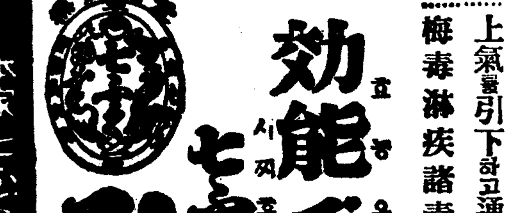

戰時經濟體制 全面的强化로 ①

自主的統制에서 法的統制로進展

事變勃發에서이러난 一年의 歲月은 我國의 戰時經濟體制를 一層 推進시켯다。戰線의 擴大에따라 戰時經濟體制도 全面的强化로 飛躍되엿다 때마침 北支戰線이 中支戰線에까지 發展하고 上海로부터 南京에、南京으로부터 徐州、鄭州에다시 漢口攻略의 一大會戰이 展開되려고 하는것과 가튼 速度로써 經濟統制도 貿易管理의强化、貿易調整으로부터 貿易管理에 臨時資金調整法에依한 資金及生産事業의 統制에 物資總動員實施로 其他物價抑制、消費節約等等各部門에서 徹底的인 所謂自主的統制로부터 法的統制로 急激한進展을보이고잇다。

武力戰即經濟戰 財經三原則不變

戰局이如何히 마음대로 進捗하여잇다하더라도 長期抗戰이不可避라는것이 確實한今日에잇서서 戰時經濟體制의强化는 勿論不得已한일이다。特히長期戰下에잇서서는 武力戰인 同時에經濟戰이므로 一層더 統制經濟의確立 이것만이 戰勝에로의길이라고確信치안흘수업다。賀屋、吉野財政으로부터 池田財政으로!그러나其根本方針=第一 國際收支의 適合 第二 生産力의擴充 第三 物資需給의調節=所謂 財經三大原則에는 何等의 變更이 업슬것이다 變함은 其實現의 具體的方途와 그具體化에對한 迫力如何이다。

賀屋前藏相

池田藏商相登場 綿製品非常管理

그리고 池田財政은 貿易許可와 輸入許可와의 事務一元化、綿製品의 非常管理等에 端的으로 表現되야 그의 今後의動向을 明示하고잇다。特히 綿製品의 非常管理에 關하야서는 綿製品은 我國輸出貿易의 大宗으로 그事業은 重要産業中의 重要産業의 하나이니만큼 極히注目할일이요 그影響하는바도 甚大한것이다。이것은 七月一日부터 實施되는綿絲의 內地供給禁止와 關聯하야 物資需給計畫決定에 따라 綿의需給을 根本的으로 再調整하고 軍需向及輸出向으로 最大限度로 潤澤한供給을 確保하는目的으로써 斷行[illegible]에 對한 國家權力의 發動으로써 空前의 規模이다。何故로 如斯한 大規模이고 또劃期的인 戰時經濟政策을取하여야되엿는가? 그것은 池田藏商相自身이말하는데 依하야 明白한것이다。即「[illegible]도 [illegible]하고 살기힘은低上이 되엿다하고 생각할른지도 모른다 잘이야기하면 알어주겟지!要컨대 戰爭에는 勝利하여야한다 그를爲하야는 物資는 軍需方面 貿易方面에 充當하여야한다 外國으로부터 돈을가저오려면 …… 그리고 남어지를 國內에 돌리어야하니까 物資에依하야는 國民에는 돌아가지안흘지모르겟다 그러나 이때니만큼 참어주어야하겟다!」이藏商相의短話中에는 現在까지 取하여왓고 또今後에도 取하려는 財政經濟政策의 基調가모두들어가잇다 그意味에잇서 [illegible]重要物資의 供給을 [illegible]하야 第二로 我國에서 [illegible]하기爲하야 第三은 國民의協力[illegible]을要求하고잇는것이다 戰爭에이기기爲하야 擧國一致[illegible]하고잇는것이다。

池田藏商相

戰時經濟體制下 經濟統制再檢討

現在이러한高度한 段階에 達한 戰時經濟體制下에잇서서 ○○以來로採用하고 强化되여온 ○○의經濟統制政策을 檢討하면 아직도再檢討를要하는 許多한問題가남아잇기는하나 그다지 큰破綻도보이지안코 如何튼 經濟界는非常時局에對應하야 順調로운推移를보이고잇는바 이제事變以來 採用된主要한 經濟政策을列擧하면如左하다

一、戰費의公債支辨(公債는 日銀引受)
一、爲替水準의堅持(對英一志二片의 維持)
一、金現送(金準備의評價變更)
一、事業資金의統制(臨時資金調整法)
一、輸入制限 或은禁止에依한國際支拂의縮少(輸出入等에關한臨時措置法)
一、[illegible]
一、國家總動員法의制定
一、重要物資의配給及價格의制限
一、代用品의强制使用
一、物資制限及切符制의採用
一、公定價格制의採用
一、貯蓄運動(八十億圓을目標로하는貯蓄運動)
一、輸出振興策(個人「링크」制의採用)
等이다。

吉野前商相

惡性인플레防止 國際收支大改善

이러하야 事變公債도圓滑히消化를보이고 物價의 暴騰도어느程度抑制할수잇서서 杞憂되엿던惡性「인플레」도防止할수잇섯다 또昨年末六億圓을突破하는大入超가 本年上[illegible]

通貨信任不動搖 爲替水準을堅持

[illegible]

輸出貿易大減退 積極的振興企圖

[illegible]

物價對策에熱中 商業統制創設

[illegible]

繭共販을拒止코 惡德中間商橫行
生絲暴騰、先高期待에乘機해 農林局에서嚴重監視

繭價基協定當時 七百圓未滿이던生絲市勢가
一、米國의景氣期待로 紐育生絲가暴騰된것
一、國內纖維工業에對하야 極端的製造販賣制限이 實施된結果 生絲消費增豫想
等에依하야 生絲市勢가 百圓가량暴騰되어 八百圓臺인것은朝鮮農村의朗報라고 旣報하엿거니와 이가튼 生絲價好調와先高期待에 乘機하야 地方에서惡德『뿌로카』가跋扈하는徵兆가잇서 農林當局은 그取締에苦心中이라한다 即中間商人들은 共販以外의販賣를 禁止코잇슴으로우선 契約金을가지고 共販으로가저오는것을 拒止하고 共販期間經過後 現物受拂을 行하는方法을取코잇는바 이때문에 共販出廻가적고 三割이나 減少가豫想된다한다

農家로서는 이러한惡德中間商人에게 利益을 壟斷케될은 自重할일이라 한此際 이러한惡德中間商人에 對하야서는 軍用眞綿의原料인 玉繭에對하야 中間商人이 買占할境遇는 軍部에서 强制的으로徵發하리라한다

"不當引下안켓다"
魚油共販會社에서諒解를求해 油脂聯과折衝繼續中

魚油共販會社와 油脂聯과의販賣契約에關한協議會는 四日遞信事業會館에서 梶川水産課長以下關係官臨席下에開催되어우선 村山共販會社社長으로부터 硬化油販賣業者로써結成된 共販會社의趣旨及方針에對하야 當會社는 魚油를共通한 單價로合理的인配給을하는것을 目標로設立한것이며 魚油價格을不當히 引下시키는것을 目的으로하는것은아니다 그리고油脂聯과의 販賣契約에對하야는 當社로서는 現行基本契約을그대로繼續하여도조코 또새로히契約更改를하여도조흔데 要는合理的인取引方法으로 共存共榮의實을 내고십다라고說明하야 諒解를求한데對하야 産地側으로부터 相當히議論도 나왓스나結局『共販會社가 不當히 價格을 引下시키는結果에빠지지안는限 共販會社에반드시 反對하는것도아니고 要는 共販會社의 方針如何이다』라는 意見에一致되고 散會하엿는데 다시 共販會社와 油脂聯과의 販賣契約에關하야 五日午前十時부터委員懇談會를 開催하고 具體的協議를하는中이다

朝鮮水産開發認可

設立準備中의 朝鮮水産開發會社(資本金四百萬圓、二分之一拂込)는 五日附로써 總督府로부터 資金調整法에 依하야 認可되엿다 따라서 同社는 近近第一回拂込을 徵收한後 本月中에 創立總會를 開催할 豫定인데 關係水産團體의 株式引受도 大略內定되여잇다 重役은 人選中인데 社長은 谷多喜磨氏가 有力하다고

鹽魚輸出 獎勵協議會開催

總督府水産局에서는 朝鮮鹽魚의輸出을 積極的으로 獎勵하고 그本年度出荷數量及 販賣方法의其他를 協議하기爲하야 來十五日總督府에서 朝鮮內關係者를招[illegible]

北支汽船會社
國策汽船에서北支除外

北支의 新事態에 即應하야 今番朝鮮郵船을 中心으로 計畫된 北支汽船會社設立案은 遞信省의 抗議로 流産되고 對支航路의全部를 國策汽船이 擔當으로 資本金二億圓의 國策汽船會社設立의準備가 進行되고잇는바 朝鮮郵船이 右國策汽船會社의 立案協議에 當하야 天津을 中心으로하는 北支航路는 特殊事情에잇다는것을 理由로 北支航路만은 右國策會社의 經營에서 除外하야 北支汽船會社의 單獨設立說이再燃하게되엿다 即天津港의 現狀은 그存廢港인 太沽塘沽가 荷役能力其他의 條件에 잇서서港으로서의 將來性이 적고 結局白河를 溯航하야 天津에到達하는特殊小型汽船의 利用이 가장適當하다는 點으로보아이것을 北支汽船會社에 經營시키는것이 合理的이라 하는것인데 如斯한 遞信省及 內地關係方面의 空氣의轉換에對하야 總督府도 그것을重視하고 이미 이北支汽船會社案의 再建에對하야 關係方面을招致하고 懇談한事實이 잇는데今後 內地側의 經過如何에依하야는 北支汽船會社誕生의 希望은 充分히잇다하야 注目되고잇다한다

岡田海事課長談

北支汽船會社再燃問題에 對하야 遞信局岡田海事課長은 如左히말하엿다

今春의計畫을 中止한것은아니니까 再然이라고할수는업스나 遞信省案이 먼저進行되어잇는모양이므로 此方에서는重大關心을 가지고잇는터이다 此方에는 아직 案의 具體的內容은 何等通知가업스므로 果然天津方面을 除外하는지모르겟다 內地의 船會社側에서도 遞信省案에는 異論이잇다하는데 遞信省으로서도 아직各社와의 豫備相議程度이겟지 이쪽으로서는 別個의 會社를만들든지 遞信省案의內容을 보든지 여야알것이다 그러나朝鮮北支航路의 重要性에鑑하야 內地側에 一一히追從하고잇지는 못하겟다 國策에反하지안는限 朝鮮의利益은 充分確保하여갈豫定이다

綿業調整問題
西本課長渡東

總督府의 綿製品製造販賣制限에 伴한內鮮綿業의 調整問題에 關하야서는 [illegible] 五日西本商工課長이 東京에서 協議會를 開催[illegible]

産金振興株式
朝鮮配定六萬株

産金振興會社의株式은 總株數百萬株中 五十萬株는 政府持株로하고 殘餘五十萬株中十萬株를公募 四十萬株를 內外地에잇는産金關係者에 配定하기로 되여잇는데 그配定決定은 商工大臣에一任하기로 決定하엿다 朝鮮에配定은 當初七萬株라고 傳하엿던바 六萬株로決定한모양이다

朝鮮內郵貯
七千萬圓突破

朝鮮內의 郵便貯金은 六月末現在로 七千百八十六萬四千圓에達하야 郵便貯金業務開始以來의 最高記錄을보이게되엿다 이것을前年同期의 六千百四十九萬七千圓에 比較하면 實로 一千三十七萬圓(約一割七分)의 增加이다

中인데 西本商工課長이 種種雜務로 六日午後四時十五分發로 急遽渡東키로되엿다

○京城商議貿易部會=京城商工會議所貿易部會는 五日午後二時부터 同所에서開催、貿易實務講習會開催의件을附議

硫化鑛輸入 一段緊縮
燐肥供給難深化

政府는 輸出을 振興키爲하야 輸出商品原料의 輸入制限을 緩和키로 되엿는데 半面輸出原料가아닌 物資의 輸入制限을 强化키爲하야 輸出原料가아닌 燐鑛石은 當然輸入制限强化를 受키로되어 八月부터 시작되는十三肥料年度는 五十萬噸으로 壓縮케 될모양인데 이때문에 朝鮮도 當然 燐肥供給難이 豫想되어 總督府에서는 그對策을講究中이다 即 當初豫定되던 九萬噸乃至그以下로 壓縮되리라고보이는데 從來朝鮮輸入의原鑛石은 化成及 配合이되어 約五割은 朝鮮外에 移出되던 關係上 가령原鑛石의輸入이 半減되어도 製品의 朝鮮外移出을 抑壓하면 結局朝鮮內의需給은 從來와變化가업슬것이지만 全面的原鑛石輸入壓縮의結果는 當然히過燐酸으로서의朝鮮內移入減을 招來케되어 燐肥의消費量은 十一年度의實績에까지 壓縮한다는 最初의方針까지 不可能케될 念慮가잇스므로 總督府에서는 그對策으로서 一段 消費統制의 强化를圖할方針이오 近間開催될 各道肥料主任官會議에서 그具體案을考究키로되엿다한다

金組의資金潤澤
預金著增으로

金融組合聯合會의 預金은 現在二億四千萬圓、貸出은 一億八千萬圓에 達하고 그差額은 六千萬圓에 達하고잇다 이外에金聯은 殖銀에 對하야 一千五百萬圓을 預入하고 資金의 餘裕는 例年에도달게 潤澤하다 그것은 本年의 豐作米價高의 環境으로 農村의 經濟力이 充實되엿고 그우에 貯蓄獎勵運動의 奏效가 顯著히 預金增加를 보이게한것이다 一方貸付는 例年과가티 肥料資金需要가 始給하야 相當히 貸出되고잇스나 그資金은 殆半預金으로써 調達되고잇스므로 殖銀에의 預入은 例年七月頃에는 全部引出되고잇섯슴에 不拘하고 아직도 預入으로써 殘留되여잇는것이 注目된다 [illegible] 影響이라한다

底入되엿더라도 本格的恢復難
底値百日鍛錬?

蔣政權打倒에 이어서 그後에도 非常時局의 말과가튼바 이情勢에 立脚한 國內統制經濟의 强化는 連日發表되는데 이어의影響은 一日까지의低價로써 大體 織込된것으로도보이며 賣人氣는 [illegible] 大體 獲得한 [illegible] 원체 크다 積極的으로 市勢를 陽轉시킬것이 업스므로 비록 底入되엿다더라도 本格的恢復은 期待키어렵고 百日鍛鍊이 될것이 아닐가? 勿論 人氣를 轉換시킬 外交의 大材料가 突發한다면 問題가 달리지겟거니와 不然하면 事變一周年記念을 압두고 銃後市勢는 [illegible]할것이다

朝鮮石油增資

朝鮮石油에서는 五日午前十時부터 臨時株主總會를 開催하고 木村專務議長으로
一、資本增加의件(資本金一千萬圓을二千萬圓으로倍額增資)
二、定款變更의件
을 附議하야 모다原案대로 承認하고 增資方法은 如左하다
一、新株配定、八月二十一日現在株主에 對하야 其所有株와同數의 新株를配定
二、第一回拂込 一株十二圓五十錢
三、拂込期日 十一月一日

投資組合에서 買付할株는무엇

東京의 投資組合이 買入하려[illegible]

株式 伸惱이나 底堅

今日의市勢(五日)

前場鈍狀 今朝는低落反動으로 東新百三十四圓八인 三高 滿業七十六圓二인二高 鐘紡二百二十圓八인 六高로 寄付한後 國際情勢推移觀望으로 買手가 伸力업고 戾賣物로 鐘紡二百十九圓丁에 떠러젓다가結局 東新四圓一、鐘紡은 十九圓九로 大引

後場底堅 後場은 東新百三十四圓七인六高 鐘紡二百二十圓六으로 七高로 反戾寄付하엿스나 [illegible]

神戶各市場 水害로休會

神戶期米其他各市場은 水害로 後場立會休止이엇다

期米 反弛後에 頑强

前場低迷 今朝阪地三十五圓二十二錢인 二丁反高를 接하고 當限은 二圓二十一錢인 一丁高 中은 二圓四十錢인 一丁低로 先限은 三十二圓四十三錢인 二丁高로 寄付한後 阪地十五錢으로 反落하야 三十錢으로 少弛하더니 阪地十九錢으로 返戾하야 結局 阪地十七錢을못보고 止하엿다

後場保合 後場은 三十二圓四十五錢인 三丁高로 寄付한後 [illegible]

市場所感

株……過日株式의惡化는 經濟統制가 非常時로부터 戰時期에入하야 지금까지의 생각으로는안된다는것이 認識된때문 ◆株價對策에依하야 [illegible] 實力이不然하는限 所用이업는일 ◆勿論株價暴落을放任하면 過落은防止할必要가잇겟지만 이것이積極的으로市勢를作用할는지疑問 ◆金融은緩慢이나 事業界는資材不足에苦痛中이니 金融事情과 株式低迷의關係는 隔絶된것 ◆要는時局下에自重戒心할일

米……昨朝의 高價는 東京의 水害가 甚大하다는條件、今朝의低落은 水害가 比較的 적다는條件、어느條件을 信憑할지 [illegible] ◆그리고 昨今의 朝鮮에는 旱魃가 擴頭하는 光景 晴雨後의 旱魃은 天理의循環 ◆萬一旱天이 [illegible] 十常八九 두고보자

一高後의 軟勢

今回關東地方의 水害는 侵水區域이 一府三縣으로 그被害가 甚大하다는 强氣說이 擡頭하야 東京高를 擧頭로 阪地其他各地市勢가 昂騰하자 當地는 三期共히二十丁內外의 急反發을 示하야 이제야 上分岐의 大勢를 演出하는듯한 感을 興하엿스나 騰勢는 一時的濃測에 不過할뿐으로 因而軟勢를 助長하고잇다 그主因의 所在를 窮하면 洪水의 區域은 廣大하나 其實稻의被害가 僅少하다는 說이또한 擡頭하야 東京市勢가 先頭低落을 하야 各地도 또한此에 追隨함으로 一齊 少弛를 보이엿다 그러나昨今朝鮮天候가 旱魃을 擴頭하고 또稻熱病이 各處에 蔓延될보도는지 又는晚田時代의天候가마지 如何할지 몰라는만큼 此邊에서 深入落을 許하지어할것을 足히豫期할수잇다 그럼으로 寬上分岐線을 演出하지안할가한 商談이 多하다 果如何?

稻熱病이可畏

最近東京의 水害는 六十年來의初有로 그被害가 甚大하야 第一幕의 天災戰이 展開되엿스나 朝鮮의 稻熱病은 아즉도 强材化하지안햇다 要하면 東京洪水의 稻의被害가 僅少하다고하나 아즉도 侵水가 빠지지안흔만큼 被害의 程度를 詳知키難하거니와 朝鮮의 稻熱病도 漸次蔓延되여 거의 朝鮮的이라할수잇는 狀態 到底히 輕視할수업는 稻熱病의 發生은 晩苗時代로부터 七月下旬까지 天候가 繼續陰雨하고 雨量이 過多하엿슴으로써인데 昨今에入하야는 旱魃의 嫌이 업지아니한 모양이다 勿論天候는循環의 理가잇지아니하야 旱魃의 雨期가 지내엇스므로 한참안 晴天일것을 또한豫期할수잇다 그럼으로 稻熱病도 可畏이거니와 頭上의 旱天도 不無한 念慮이어서 市勢는 依然浸漸力이잇서 幾日間더 旱天이 [illegible] 이 一幕이보기조케 展開되지 안할가한다

正米 京仁高外 保合

京城續硬 天候의陽天은本格的이나 도리혀秋收期에 旱魃의懸念과 繼續하는 內地의豪雨로持米側의 減收說을 노리여 適價賣惜에 去益拍車를加하야 市勢十錢高騰이엿다 [illegible]

仁川續高 內地入注가 多少잇고 糯米側의 買氣와 합게 唱價도 少强이나 定期의伸惱로 高價買는 警戒되엿지만 昨日보다 十錢高엿다 [illegible]

釜山閑散 天候는好順이여서 朝鮮內에는 滿田糯齡人氣로 衆口一致어나 內地는 繼續하는豪雨에依한 被害與報로 淸算[illegible]

大邱不動 [illegible]

群山釘付 [illegible] 正租는다시二厘高로 [illegible]

木浦保合 關西地方으로부터 中鮮地方의豪雨는 [illegible] 人氣는 外로安定되고 一般으로 入注待稍移로市勢는 前價同樣이엿다 [illegible]

今日財界(五日)

[market table not legible]

朝取期米取組內容

[market table not legible]

海外經濟(四日)

銀行券(四日)

金利 手形交換

鯤油粕 麥粉

金銀價

對外爲替

正米

雜穀

綿絲布

株式 朝取短期

朝取主要取組高

大阪短期

東京短期

東京現株

大阪長期

朝取期米

大阪期米

東京期米

各地期米

大邱期米

釜山期米

群山期米

木浦期米

綿絲 大阪綿絲

棉花 大阪棉花

人絹 各地人絹

生絲 橫濱生絲

砂糖 大阪砂糖 東京砂糖

滿洲商況

京城物價(五日)

[market tables not legible]

京城 金益證券 仁川 益康

仁川海岸町三丁目 趙俊鎬取引店

株式 賣買 東亞證券 京城黃金町 案內書贈呈